Diakonie

Českobratrské církve evangelické

středisko Střední Čechy

Výroční zpráva 2021

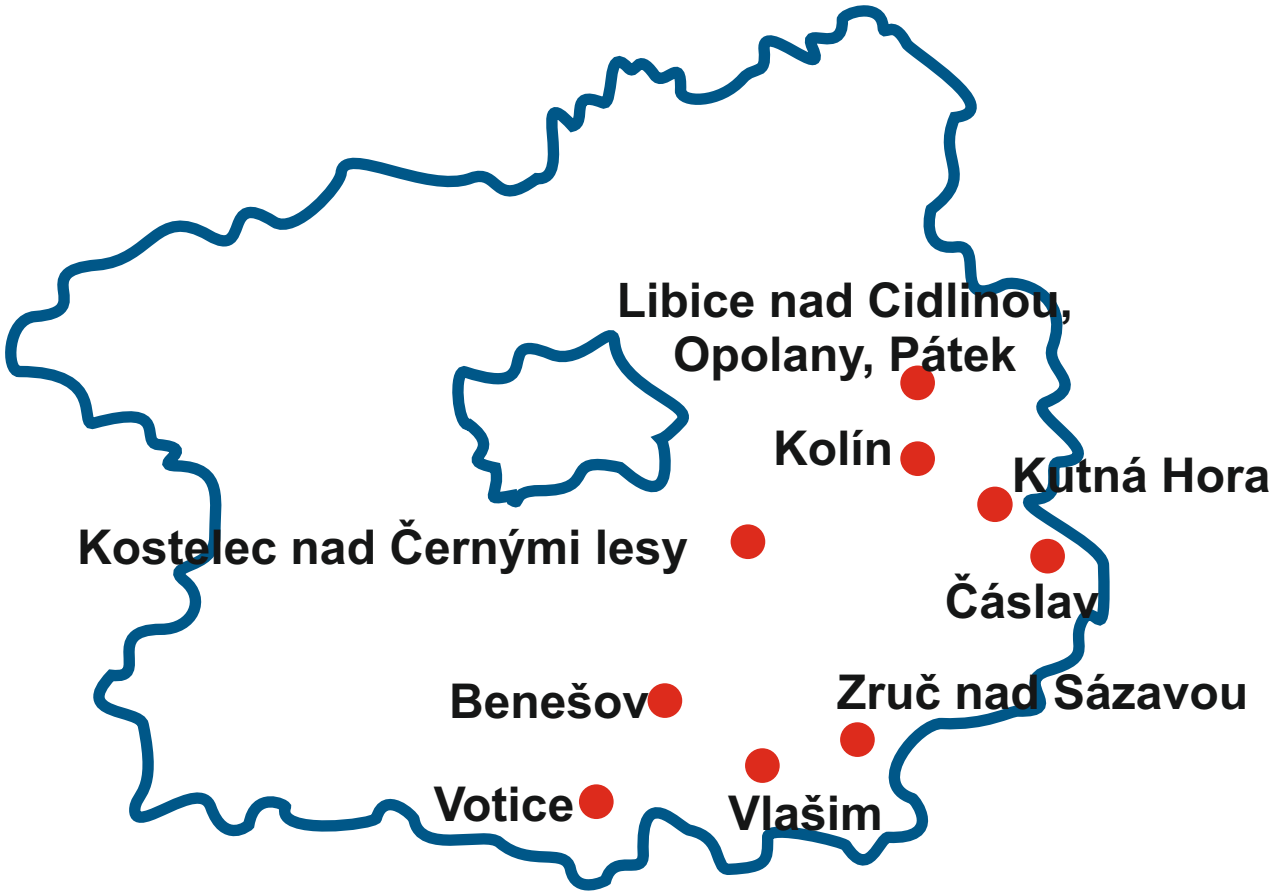

Diakonie ČCE – středisko Střední Čechy

- pomáhá potřebným již od roku 1991,
- poskytovala v roce 2021 celkem 9 sociálních služeb ve Středočeském kraji,
- působí v 11 městech a obcích,
- zaměstnává více než 150 pracovníků,
- naplňuje základní význam slova „diakonie”, tedy sloužit lidem,
- poskytuje ve svých zařízeních odbornou pomoc, péči a podporu lidem v nepříznivé situaci dané stářím, zdravotním postižením či tíživou sociální situací,
- vychází z křesťanských hodnot a respektuje jedinečnost každého člověka,
- je svým klientům oporou nejen po stránce fyzické, ale také psychické, sociální a duchovní.

Naše služby

V roce 2021 jsme poskytovali celkem 9 sociálních služeb pro 5 cílových skupin.

Pro osoby s chronickým duševním onemocněním, s mentálním, kombinovaným, zdravotním postižením a poruchou autistického spektra

- Sociálně terapeutické dílny (Čáslav, Kolín a Kutná Hora)
- Denní stacionář (Čáslav)
- Domov pro osoby se zdravotním postižením (Čáslav)

Pro osoby s Alzheimerovou chorobou a jiným typem demence

- Domovy se zvláštním režimem (Opolany a Pátek)

Pro seniory

- Domov pro seniory (Libice nad Cidlinou a Kostelec n. Černými lesy)
- Pečovatelská služba (Kostelec nad Černými lesy)

Pro lidi v tíživé životní situaci

- Odborné sociální poradenství
  (Čáslav, Kolín, Votice, Benešov a Zruč nad Sázavou)

Pro matky a rodiny v krizi

- Azylový dům pro rodiny s dětmi (Vlašim)
- Sociálně aktivizační služby pro rodiny s dětmi (Vlašim a Benešov)

Sociálně terapeutické dílny

Ambulantní sociální služba
Místo poskytování: Čáslav, Kolín, Kutná Hora

Vedoucí služby: Dagmar Zemanová, DiS.
tel.: 734 410 996 ; e-mail:
zemanova.dagmar@diakonie-stred.cz

Komu je služba určena?
- Osobám s chronickým duševním onemocněním.
- Osobám s kombinovaným postižením.
- Osobám s mentálním postižením.
- Osobám se zdravotním postižením.

Je služba omezena věkem?
Služba je poskytována osobám ve věku 16 - 64 let.

Jaký je cíl služby?
Podpořit uživatele v jejich společenském uplatnění, v možnosti uspět na chráněném i volném trhu práce a ve smysluplném trávení volného času.

Na co se služba zaměřuje?
- Na rozvoj základních pracovních dovedností a návyků.
- Nácvik, jak si naučené návyky a dovednosti udržet co nejdéle.
- Vedeme klienty k samostatnosti v rozhodování.
- Podporujeme je při hledání zaměstnání (ať již na chráněném či volném trhu práce).

S jakými činnostmi se uživatel ve službě setká?
- Výtvarná a rukodělná dílna.
- Keramická dílna.
- Dřevařská dílna.
- Úklidové a údržbářské práce.
- Práce na úpravě zeleně.
- Pomocné práce v zajištění provozu terapeutické kavárny.
- Prezentace činnosti sociálně terapeutických dílen.

V jakém časovém rozsahu je služba poskytována?
Pondělí - pátek (mimo státních svátků):
v Čáslavi od 6:30 do 15:30 na adrese Komenského náměstí 140, Čáslav 286 01
v Kolíně od 7:00 do 15:30 na adrese Kouřimská 15, Kolín 280 02
v Kutné Hoře od 8:00 do 16:00 na adrese Jiřího z Poděbrad 308, Kutná Hora 284 01

Jaká je kapacita služby?
30 uživatelů na pracovišti v Čáslavi, 30 v Kolíně a 10 v Kutné Hoře

Kolik služba stojí?
Služba je poskytována bezplatně.

Domov pro osoby se zdravotním postižením

Pobytová sociální služba
Místo poskytování: Čáslav

Vedoucí služby: Bc. Stanislava Solařová
tel.: 736 485 455 ; e-mail:
solarova.stanislava@diakonie-stred.cz

Komu je služba určena?
Osobám s těžším mentálním, kombinovaným či zdravotním postižením a poruchou autistického spektra (s přidruženým postižením intelektu), kteří potřebují vysokou míru individuální podpory a pravidelnou pomoc v běžných úkonech během celého dne z důvodu snížení až ztráty soběstačnosti.

Je služba omezena věkem?
Služba je poskytována osobám ve věku od 7 do 64 let.

Jaký je cíl služby?
Umožnit těmto lidem důstojný a spokojený život v co největší možné míře s důrazem na zachování jejich jedinečnosti, důstojnosti, včetně práva na sebeurčení. Podporujeme rodiny uživatelů, snažíme se napomáhat zachování rodinných vazeb tam, kde je to možné. Důvěrou a vzájemným respektem se snažíme vytvářet domov – tedy místo, kde žiji rád.

Na co se služba zaměřuje?
- Uživatelům poskytujeme ubytování v jednolůžkových a dvoulůžkových pokojích s užíváním společných prostor včetně souvisejících činností (úklid, praní apod.).
- Poskytujeme jim stravu a vedeme je k samostatnému stolování.
- Pomáháme uživatelům při zvládání běžných úkonů péče o vlastní osobu, při přijímání jídla a pití, při oblékání, při samostatném pohybu v prostoru, při osobní hygieně apod.
- Podporujeme uživatele v nácviku základních sebeobslužných činností.
- Zapojujeme uživatele do chodu domácnosti: úklidu, nakupování, přípravy stravy.
- Podporujeme kontakt uživatelů se společenským prostředím formou využívání běžně dostupných služeb, vycházek, účasti na kulturních a společenských akcích.
- Rozvíjíme komunikační dovednosti, pracovní návyky, věnujeme se manuálním činnostem, volnočasovým aktivitám a terapeutickým technikám.
- Podporujeme pohyb, posilování fyzické kondice a celkově zdravého způsobu života.
- Pomáháme uživatelům při uplatňování práv a při obstarávání osobních záležitostí.

V jakém časovém rozsahu je služba poskytována?
Služba je poskytována nepřetržitě.

Jaká je kapacita služby?
Celková kapacita činí 14 lůžek.

Kolik služba stojí?
Služba je zpoplatněna dle aktuálního ceníku, který je k dispozici u vedoucí služby.

Denní stacionář

Ambulantní sociální služba
Místo poskytování: Čáslav

Vedoucí služby: Bc. Stanislava Solařová
tel.: 736 485 455 ; e-mail:
solarova.stanislava@diakonie-stred.cz

Komu je služba určena?
Lidem s mentálním, kombinovaným či zdravotním postižením a poruchou autistického spektra (s přidruženým postižením intelektu), kteří potřebují výraznou pomoc a podporu druhé osoby v sebeobslužných a sociálních dovednostech.

Je služba omezena věkem?
Službu poskytujeme osobám ve věku od 5 do 64 let.

Jaký je cíl služby?
Umožnit těmto lidem důstojný a spokojený život v co největší možné míře s důrazem na zachování jejich jedinečnosti, důstojnosti, včetně práva na sebeurčení. Podporujeme rodiny uživatelů a snažíme se o zajištění péče ve spolupráci s rodinou tak, aby byly zachovány přirozené vazby, které jsou důležité pro každého člověka.

Na co se služba zaměřuje?
- Pomáháme uživatelům při zvládání běžných úkonů péče o sebe sama: při osobní hygieně, při přijímání jídla a pití, při oblékání a svlékání, při prostorové orientaci.
- Poskytujeme jim stravu a vedeme je k samostatnému stolování.
- Podporujeme kontakt uživatelů se společenským prostředím formou užívání běžných dostupných služeb, vycházek či výletů a účasti na společenských akcích.
- Zapojujeme uživatele do činností spojených s chodem domácnosti: úklid, nakupování, příprava stravy apod.
- Rozvíjíme komunikační dovednosti, schopnost vyjádřit svá přání a potřeby, ale i pracovní návyky a dovednosti a věnujeme se manuálním činnostem, různým volnočasovým aktivitám a terapeutickým technikám.
- Učíme uživatele využívat běžně dostupné veřejné služby.
- Podporujeme pohyb, posilování fyzické kondice a celkově zdravý způsob života.
- Pomáháme uživatelům při uplatňování práv a při obstarávání osobních záležitostí.

V jakém časovém rozsahu je služba poskytována?
Služba je poskytována od pondělí do pátku (mimo státních svátků) od 6:30 do 15:30.

Jaká je kapacita služby?
Celková kapacita činí 12 uživatelů.

Kolik služba stojí?
Služba je zpoplatněna dle aktuálního ceníku, který je k dispozici u vedoucí služby.

Domov pro seniory

Pobytová sociální služba

Místo poskytování: Libice nad Cidlinou, Kostelec nad Černými lesy

Manažerka služby: Mgr. Dana Batalová
tel.: 734 809 127 ; e-mail:
batalova.dana@diakonie-stred.cz

Komu je služba určena?
Lidem, kteří vlivem stáří, nemoci či zdravotního postižení potřebují vyšší míru pomoci a podpory v základních úkonech péče o sebe sama a tuto pomoc již není možné zajistit v domácím prostředí.

Je služba omezena věkem?
Služba je poskytována osobám ve věku od 65 let. Ve výjimečných případech podléhající schválení vedení organizace od 60 let.

Jaký je cíl služby?
Umožnit obyvatelům důstojný a spokojený život v co největší možné míře s důrazem na zachování jejich jedinečnosti, důstojnosti, včetně práva na sebeurčení. Podporujeme rodiny obyvatel a snažíme se napomáhat zachování rodinných vazeb tam, kde je to možné. Důvěrou a vzájemným respektem se snažíme vytvářet Domov – tedy místo, kde žiji rád.

Na co se služba zaměřuje?
- Obyvatelům poskytujeme ubytování v jednolůžkových, dvoulůžkových a vícelůžkových pokojích s užíváním společných prostor včetně úklidu, praní a pod.
- Poskytujeme také celodenní stravu.
- Pomáháme obyvatelům při zvládání běžných úkonů péče o vlastní osobu, při přijímání jídla a pití, při oblékání, při samostatném pohybu v prostoru a při osobní hygieně.
- Podporujeme obyvatele v nácviku základních sebe-obslužných činností.
- Podporujeme kontakt se společenským prostředím (s rodinou a blízkými, a s běžným společenským prostředím formou návštěv, vycházek a užíváním běžných dostupných služeb).
- Obyvatele zapojujeme do činností v Domově i mimo něj, usilujeme o jejich aktivizaci.
- Pomáháme obyvatelům při uplatňování práv a při obstarávání osobních záležitostí.

V jakém časovém rozsahu je služba poskytována?
Služba je poskytována nepřetržitě.

Jaká je kapacita služby?
Celková kapacita činí 28 lůžek v Libici nad Cidlinou a 24 v Kostelci nad Černými lesy.

Kolik služba stojí?
Služba je zpoplatněna dle aktuálního ceníku, který je k dispozici u sociální pracovnice.

Pečovatelská služba

Terenní sociální služba
Místo poskytování:
Kostelec nad Černými lesy a okolí

Manažerka služby: Mgr. Dana Batalová
tel.: 734 809 127 ; e-mail:
batalova.dana@diakonie-stred.cz

Komu je služba určena?
Lidem se sníženou soběstačností z důvodu věku, chronického onemocnění nebo zdravotního postižení, jejichž situace vyžaduje pomoc jiné fyzické osoby.

Je služba omezena věkem?
Služba je poskytována osobám ve věku od 27 let.

Jaký je cíl služby?
Umožnit uživatelům a jejich blízkým důstojný a spokojený život s důrazem na zachování jejich jedinečnosti, důstojnosti, včetně práva na sebeurčení.

Na co se služba zaměřuje?
- Uživatelům poskytujeme sociální poradenství a to jak po telefonu, tak osobně (na pracovišti v Kostelci), vyžaduje-li to situace tak i v domácnosti či na jiném domluveném místě.
- Pomáháme při zajištění stravy (dovoz oběda, příprava jídla a pití v domácnosti).
- Pomáháme s osobní hygienou.
- Pomáháme při zvládnutí běžných úkonů péče o vlastní osobu (při oblékání, při přijímání jídla a pití, při pohybu a orientaci v prostoru a pod.).
- Zprostředkováváme kontakt se společenských prostředím (doprovody k lékaři, na úřady, do obchodu, do restaurace, do kostela a pod.).

V jakém časovém rozsahu je služba poskytována?
Služba se poskytuje od pondělí do pátku, vždy od 6:00 do 14:30.

Jaká je kapacita služby?
Celková kapacita činí 40 uživatelů.

Kolik služba stojí?
Služba je zpoplatněna dle aktuálního ceníku, který je k dispozici u vedoucí služby.

Domovy se zvláštním režimem

Pobytová sociální služba
Místo poskytování: Opolany a Pátek

Manažerka služby: Mgr. Dana Batalová
tel.: 734 809 127 ; e-mail:
batalova.dana@diakonie-stred.cz

Komu je služba určena?
Lidem, kteří vlivem Alzheimerovy choroby či jiného typu demence potřebují vyšší míru pomoci a podpory v základních úkonech péče o sebe sama, a tuto pomoc již není možné zajistit v domácím prostředí.

Je služba omezena věkem?
Služba je poskytována osobám ve věku od 55 let (s výjimkou od 50 let).

Jaký je cíl služby?
Umožnit těmto lidem důstojný a spokojený život v co největší možné míře s důrazem na zachování jejich jedinečnosti, důstojnosti, včetně práva na sebeurčení. Podporujeme rodiny obyvatel a snažíme se napomáhat zachování rodinných vazeb tam, kde je to možné. Důvěrou a vzájemným respektem se snažíme vytvářet Domov – místo, kde žiji rád.

Na co se služba zaměřuje?
- Obyvatelům poskytujeme ubytování ve dvoulůžkových a třílůžkových pokojích s užíváním společných prostor včetně úklidu, praní a pod.
- Poskytujeme jim také celodenní stravu.
- Pomáháme obyvatelům při zvládání běžných úkonů péče o vlastní osobu, při přijímání jídla a pití, při oblékání, při samostatném pohybu v prostoru, při osobní hygieně.
- Podporujeme obyvatele v nácviku základních sebe-obslužných činností.
- Podporujeme kontakt se společenským prostředím (s rodinou a blízkými, a s běžným společenským prostředím formou návštěv, vycházek a užíváním běžných dostupných služeb).
- Obyvatele zapojujeme do činností v Domově i mimo něj, usilujeme o jejich aktivizaci.
- Pomáháme obyvatelům při uplatňování práv a při obstarávání osobních záležitostí.

V jakém časovém rozsahu je služba poskytována?
Služba je poskytována nepřetržitě.

Jaká je kapacita služby?
Celková kapacita činí 20 lůžek - 10 lůžek v Opolanech a 10 lůžek v Pátku.

Kolik služba stojí?
Služba je zpoplatněna dle aktuálního ceníku, který je k dispozici u sociální pracovnice.

Azylový dům pro rodiny s dětmi

Pobytová sociální služba
Místo poskytování: Vlašim

Vedoucí služby: Bc. Kateřina Fojtíková
tel.: 734 177 702 ; e-mail:
fojtikova.katerina@diakonie-stred.cz

Komu je služba určena?
Služba je určena osamělým plnoletým matkám s dětmi do 18 let věku (případně se studujícími dětmi do 26 let věku), rodinám s dětmi, těhotným ženám a osobám v krizi, které se ocitli v nepříznivé životní situaci spojené se ztrátou bydlení.

Je služba omezena věkem?
Ano, matka či otec musejí být plnoletí a jejich děti nezletilé.

Jaký je cíl služby?
Poskytovat dostatek času a prostoru k řešení krizové životní situace v bezpečném prostředí. Jedná se o přechodné ubytování poskytované na základě písemné smlouvy, maximálně na 1 rok.

Na co se služba zaměřuje?
- Uživatelům poskytujeme ubytování v samostatných pokojích (společné kuchyně a sociální zázemí - vždy 2 – 3 pokoje) nebo v bytech o velikosti 1 + 1.
- Uživatelům je k dispozici prádelna, sušárna, herna a zahrada s herními prvky.
- Pomáháme uživatelům měnit životní návyky, získávat nové zkušenosti a dovednosti.
- Posilujeme uživatelům sebevědomí a sebehodnocení.
- Poskytujeme uživatelům základní sociální poradenství, doprovázíme je při jednání na úřadech a ostatních institucích, při hledání zaměstnání a následného bydlení.
- Asistujeme při vedení domácnosti a péči o děti.
- S uživateli sestavujeme individuální plán, který se uzavírá na jeden měsíc a jsou v něm určeny oblasti, na nichž je třeba během pobytu pracovat. Plán a dílčí cíle uživatelé vyhodnocují každý týden.

V jakém časovém rozsahu je služba poskytována?
Služba je poskytována nepřetržitě.

Jaká je kapacita služby?
Celková kapacita služby je 40 osob,
z toho 16 lůžek pro dospělé.

Kolik služba stojí?
Služba je zpoplatněna dle aktuálního ceníku, který je k dispozici u vedoucí služby.

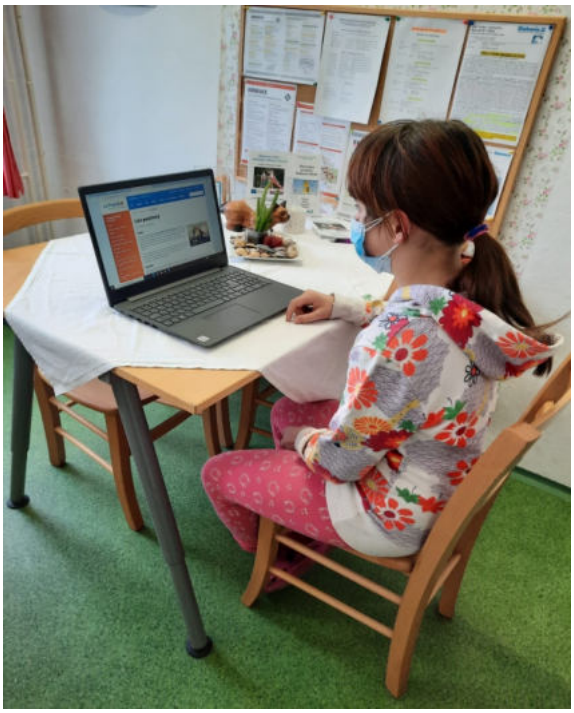

Sociálně aktivizační služby pro rodiny s dětmi

Ambulantní a terénní sociální služba
Místo poskytování: Vlašim a Benešov

Vedoucí služby: Bc. Tereza Štiková
tel.: 734 410 997; e-mail:
stikova.tereza@diakonie-stred.cz

Komu je služba určena?
Služba je poskytována rodinám s dětmi ve věku 0-18 let, ve kterých je:
- ohrožen všestranný vývoj dítěte z důvodu nepříznivé sociální situace,
- problém u dětí se školní docházkou či prospěchem,
- dítě ohroženo odebráním z rodiny,
- potřebná následná podpora při řešení nepříznivé situace rodiny po odchodu z azylového domu.

Je služba omezena věkem?
Ano, matka či otec musejí být plnoletí a jejich děti nezletilé.

Jaký je cíl služby?
- Rodina je schopna samostatně fungovat ve společnosti.
- Rodina zajišťuje bezpečné a podnětné prostředí pro vývoj dítěte.
- Rodiče (pečující osoby) zvládají své rodičovské kompetence.
- Rodiče (pečující osoby) a děti dodržují společenské normy a plní své povinnosti.
- Rodiče (pečující osoby) dbají a podporují dítě při zvládání vzdělávacího procesu.

Na co se služba zaměřuje?
- zvyšování rodičovských kompetencí při výchově a péči o dítě,
- utváření bezpečného a podnětného rodinného prostředí,
- zlepšení a upevnění vztahů v rodině,
- podpora ve využívání široké rodiny při řešení nepříznivé životní situace,
- podpora ve využívání dostupných veřejných služeb,
- pomoc při hledání vhodného pracovního uplatnění rodičů,
- pomoc při dluhových obtížích rodiny,
- podpora v udržení nebo nalezení vhodného bydlení pro rodinu.

V jakém časovém rozsahu je služba poskytována?
U ambulantní formy: pondělí + úterý 8:00 - 11:00.
U terénní formy: pondělí - čtvrtek 12:00 - 17:00.

Jaká je kapacita služby?
U terénní formy 17 rodin (10 Vlašim, 7 Benešov).
U ambulantní formy 25 rodin (15 Vlašim, 10 Benešov).

Kolik služba stojí?
Služba je poskytována bezplatně.

Odborné sociální poradenství

Ambulantní sociální služba

Místo poskytování: Čáslav, Kolín, Votice, Benešov a Zruč nad Sázavou

Vedoucí služby: Mgr. V. Šnajdarová
tel.: 327 314 379 ; e-mail:
snajdarova.vladimira@diakonie-stred.cz

Komu je služba určena?
Všem lidem, kteří se ocitli v obtížné životní situaci, a nedokáží ji vyřešit vlastními silami. Lidem, kteří se dostali do situace zadlužení – poradna je akreditovanou osobou pro podávání návrhů na oddlužení soudní cestou (na všech svých pracovištích).

Je služba omezena věkem?
Služba není nijak věkově omezena.

Jaký je cíl služby?
Hlavním cílem je umožnit klientům řešit svou nepříznivou situaci. Také se snažíme působit na chod veřejné správy a samosprávy a upozorňovat na nedostatky, které mohou poškozovat občany.
Služba je bezplatná, nestranná, nezávislá a diskrétní.
Od roku 2010 jsme členská poradna Asociace občanských poraden.

Na co se služba zaměřuje?
- Pomáháme klientovi zorientovat se ve své životní situaci, převzít za ni odpovědnost.
- Pomáháme mu také uvědomit si svá práva a povinnosti.
- Poskytujeme věcně správné informace a kontakty na odborná pracoviště.
- Poskytujeme odborné rady a pomoc.
- V případě potřeby asistujeme při konkrétních úkonech.
- Provázíme klienta po celou dobu řešení jeho situace.

V jakých oblastech klientům pomáháme?
- Sociální dávky, sociální pomoc a pojištění.
- Pracovně-právní vztahy a zaměstnanost.
- Bydlení, rodina a partnerské vztahy.
- Majetkoprávní vztahy a náhrada škody.
- Finanční a rozpočtová problematika.
- Zdravotnictví, školství a vzdělávání, ekologie, právo životního prostředí.
- Ochrana spotřebitele.
- Základy práva ČR, právní systém EU.
- Občanské soudní řízení, veřejná správa, trestní právo, ústavní právo.

Kolik služba stojí?
Služba je poskytována bezplatně.

Dětská skupina Anna

Evidovaná dětská skupina
Místo poskytování: Vlašim

Vedoucí služby: Bc. Ivana Kožíšková
tel.: 734 410 992 ; e-mail:
koziskova.ivana@diakonie-stred.cz

Komu je služba určena?
Služba je určena rodičům malých dětí, aby mohli docházet do zaměstnání nebo si aktivně zaměstnání hledat, případně dostudovat nebo absolvovat rekvalifikační kurz.

Je služba omezena věkem?
Přijímány jsou děti od věku 2 let do začátku školní docházky.

Jaký je cíl služby?
Umožnit rodičům malých dětí návrat na trh práce po mateřské nebo rodičovské dovolené a zároveň sladit rodinný život s profesním.

Na co se služba zaměřuje?
Služba zajišťuje hlídání malých dětí. Zaměřuje se na individuální zajištění potřeb dětí, na rozvoj jejich schopností, hygienických a kulturních návyků. Děti se učí pobytu v kolektivu, vzájemnému respektu a spolupráci.

V jakém časovém rozsahu je služby poskytována?
Provozní doba je každý pracovní den od 6 do 18 hodin.

Jaká je kapacita služby?
Okamžitá kapacita je 6 dětí. Zapsaných je 8 až 9 dětí, aby bylo možné mít každý den naplněnou kapacitu.

Kolik služba stojí?
Služba je poskytována zdarma, rodiče platí pouze stravné dle Smlouvy o poskytování služby hlídání dítěte.

Stalo se v roce 2021 ...

... aneb ze života středočeské Diakonie

V roce 2021 slavila dvě naše pracoviště 30 let svého působení. Jednalo se o pracoviště Libice nad Cidlinou a Čáslav.

Současně byl rok 2021 stále ještě významně ovlivněn pandemií COVID19, i když se situace pomalu lepšila. Z důvodu nestálosti situace jsme však opět museli zrušit tradiční Dobročinný ples v Čáslavi.

V roce 2021 stále přetrvávala pandemie Covid 19. Nestálost situace byla pro sociální služby náročná. Přesto už však byly některé věci jednodušší. Například vybavenost ochrannými pomůckami, na které jsme si mohli požádat o grant u různých organizací nebo nám byly přímo darovány.

Po celém světě i v ČR se očkovalo. V sociálních službách přednostně u uživatelů i u zaměstnanců.

V souladu s počtem očkovaných obyvatel se některá opatření zmírňovala. Na začátku roku docházelo stále ještě k uzavírání a opětovnému otevírání některých služeb dle aktuální pandemické situace a nařízení vlády a MPSV.

V pobytových službách docházelo stále k zákazům vycházek a návštěv. Pravidla byla často měněna a upřesňována.

Pandemie se v ČR projevovala ve vlnách, kdy částečná rozvolňování střídala opětovná uzavírání.

V nastalé zmatečné situaci jsme museli opět zrušit náš Diakonický ples v Čáslavi, což nás velmi mrzelo.

Notebooky pro děti ve Vlašimi v AD a SAS od Výboru dobré vůle

Na začátku roku byly stále ještě uzavřené školy. Výbor dobré vůle - Nadace Olgy Havlové byla jednou z organizací, které nám pomohly vybavit sociálně slabé děti v našich službách notebooky. Jsme rádi, že jsme mohli s podporou této nadace pomoci dětem s distanční výukou. Z programu Fond pomoci potřebným jsme získali příspěvek na 3 notebooky, které dětem pomáhaly se školními povinnostmi.

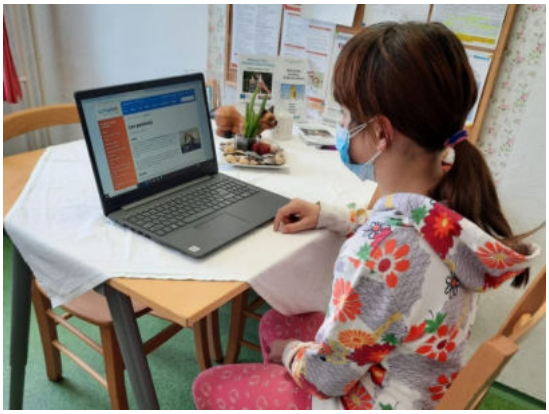

Leden v dětské skupině ANNA ve Vlašimi

Pracovnice Dětské skupiny ANNA ve Vlašimi se velmi snažily, aby i v této složité době měly děti důvod k radosti. Potěšil je sníh, kterého letos napadlo hodně. Chodily se ven klouzat, koulovat a sledovat stopy ve sněhu. Pak se ve třídě ohřály teplým čajem a věnovaly se výtvarným činnostem a hrám.

Občanské poradny nabízely podporu i v době pandemie

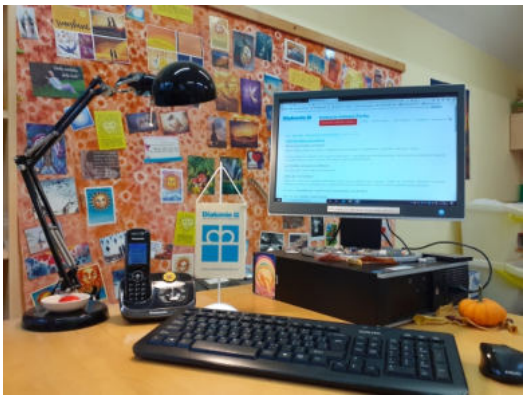

Radu, pomoc a povzbuzení nabízely poradny i v době koronavirové krize. Podle aktuálních vládních nařízení se na ně mohli zájemci obracet osobně, telefonicky nebo e-mailem.
Na Občanské poradny Diakonie Střed se v roce 2021 obrátilo celkem 270 klientů. V roce 2021 jste nás mohli navštívit na pěti pracovištích - v Čáslavi, Kolíně, Benešově, Voticích a ve Zruči nad Sázavou.

Sněhu si užívali i uživatelé Domova pro osoby se zdravotním postižením v Čáslavi

I v Domově v Opolanech mají rádi sníh

Na začátku roku byl všude sníh. Uživatelé Domova v Opolanech jsou však velmi křehkou skupinou seniorů v našich službách, takže kvůli přetrvávající pandemii COVIDU nemohli ven.
I tak si sněhu ale užívali, i když trošku jinak.
Postavili si sněhuláka a vzpomínali na dětství...na koulovačky, sáňkování, první pokusy o lyžování....a došlo i na písničky o zimě.... " Sněží, sněží, mráz po zádech běží...."❄☃

Ani STD v Kolíně na začátku roku nezahálela

Za přísného dodržování opatření, která MPSV pravidelně upravovala, fungovaly všechny naše dílny STD.
Aktivity se přizpůsobovaly zejména zákazům vycházek a omezení aktivit venku mezi lidmi.
V Kolíně se na počátku roku vrhli na výrobu výrobků na prodejní trhy a akce, které se snad brzy obnoví.
Dále hráli hry, vzdělávali se a vymýšleli zábavu všeho druhu.

V Čáslavi se uživatelé služeb DS a STD zapojili do vytváření kříže u kostela

Moc rádi spolupracujeme na všech svých pracovištích s místními spřátelenými sbory ČCE. V Čáslavi je tato spolupráce velmi milá a pravidelná. Na jaře se konala další společná akce.
„Děti z evangelického sboru v Čáslavi a klienti Diakonie Čáslav společně vytvořili před kostelem kříž z kamenů. Kříž připomíná Ježíšovu smrt, ale také tíhu a trápení, vždyť někdy o lidech, kteří to mají v životě těžké, říkáme, že mají kříž. Ale kříž také zobrazuje Boží lásku k nám lidem.
Zkrátka kříž má pro každého trochu jiný význam. Chceme ty významy posbírat, zachytit, spojit a také vás chceme pozvat k interakci – můžete umístit i svůj kámen do společného kříže, třeba jako vzpomínku na někoho blízkého, jako modlitbu nebo zbavení se nějaké tíhy.“: přiblížila duchovní rozměr aktivity Mgr. Drahomíra Dušková Havlíčková, evangelická farářka v Čáslavi.

V rámci sbírky #GivingTuesdayCZ se nám podařilo do Čáslavského Domova pořídit koupací lehátko

Poděkování patří všem milým dárcům, kteří na lehátko přispěli.
Pracovnice v Domově pro osoby se zdravotním postižením v Čáslavi mají zase o něco jednodušší práci při péči o osoby s těžkým handicapem, které potřebují vysokou míru individuální podpory a pravidelnou pomoc v běžných úkonech během celého dne z důvodu snížení až ztráty soběstačnosti.

V Domově v Pátku moc rádi vaří a když se nemůže kvůli COVID19 ven?

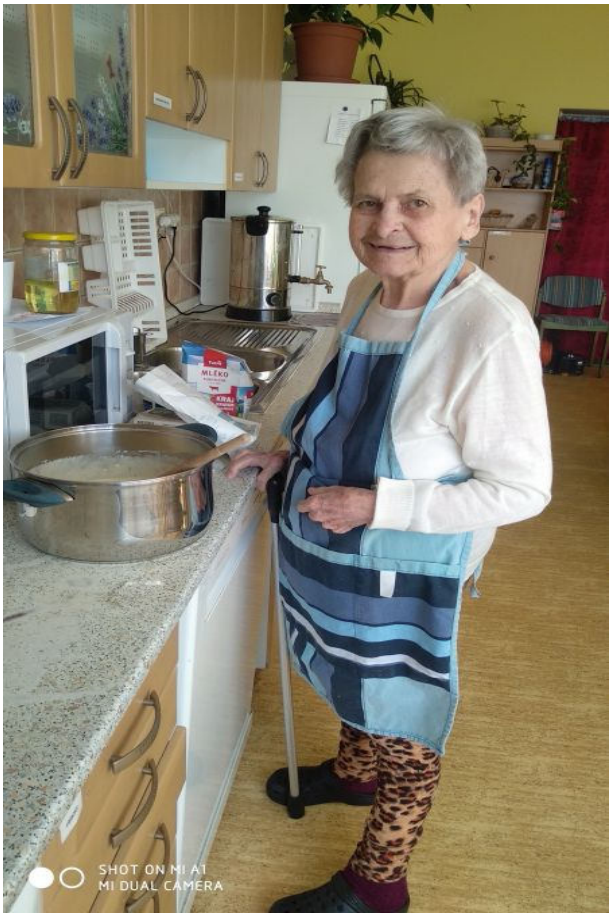

Také v Pátku slaví rádi narozeniny

Hudební vystoupení v Kostelci nad Černými lesy

Rádi bychom ještě jednou a takto veřejně poděkovali za hudební vystoupení kapely pod vedením pana Černého, která seniorům v Domově pro seniory v Kostelci nad Černými lesy zpestřila jedno letní sobotní odpoledne. Zahradou Domova se linuly melodie krásných písní a senioři si tento program velmi užili.

V Čáslavi jsme opět přivítali dvě Kina na kolečkách

„DVORKY“ se vydařily

Dovolte nám malé ohlédnutí za akcí Otevřené dvorky v Čáslavi. V pátek 3. 9. na zahradě Diakonie proběhlo slavnostní zahájení a kulturní vystoupení.
V sobotu jsme se s našimi výrobky STD účastnili jarmarku u evangelického kostela. Na Diakonické zahradě, kde probíhal celý sobotní den hudební program, jsme měli také dílničky pro děti. Tvořili jsme z papíru záložky do knihy, vyráběli hudební nástroje, malovali sádrové odlitky. Děti si také mohly nechat něco pěkného namalovat na obličej nebo ruce, případně nohy. Největší úspěch však měl náš kadeřnický salón, kde jsme tvořili divoké barevné účesy. O občerstvení a nápoje se po oba dva dny postarala paní Křivánková z KH se svou alternativní jídelnou U Slunce.
Počasí přálo, a tak návštěvnost byla hojná. Moc děkujeme všem, kteří přišli i těm, kteří se do akce zapojili ze strany organizátorů a pomocníků.

V dětské skupině ANNA ve Vlašimi je stále veselo

Hezké počasí nás láká pravidelně ven. Vycházky a objevování nových zákoutí Vlašimského parku a okolí je zábavné.
Když nás počasí zradí, zůstáváme uvnitř v herně. Hrajeme zábavné hry, učíme se novým dovednostem nebo tvoříme při výtvarných činnostech.
Největší radost mají děti každoročně z oslavy Dne dětí, kdy tančí, plní různé úkoly, soutěží a domů si každý odnese sladkou odměnu.

Rádi bychom Vás seznámili s novou poradnou ve Zruči nad Sázavou

Jak to vypadá na našem novém kontaktním místě občanské poradny ve městě Zruč nad Sázavou, ul. Mládeže 591? Pojďte tam nahlédnout prostřednictvím fotek od naší poradkyně Bc. Adély Hájkové.
Připomínáme, že poradna je otevřena každé pondělí od 9:00 do 15:00
(od 15:00 do 17:00 pro objednané).

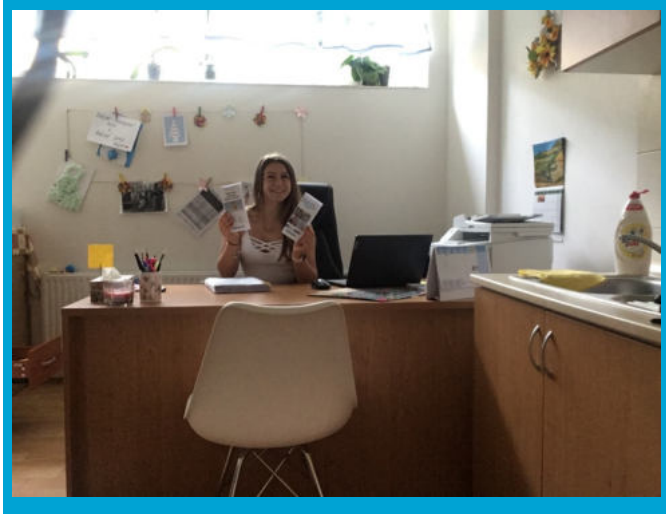

Klient zde dostane odborné informace, rady, pomoc i asistenci.
Služby poradny jsou poskytovány bezplatně.
Naše poradna je také akreditovanou osobou pro oddlužení.
Kontaktovat nás můžete telefonicky, e-mailem nebo nás navštívit osobně.

Diakonie ČCE - středisko Střední Čechy oslavilo 30 LET obnovené diakonické práce na dvou svých pracovištích v Čáslavi a Libici nad Cidlinou.

V Libici nad Cidlinou jsme slavili ve čtvrtek 7. 10. 2021 v Evangelickém kostele.
Po úvodním slově ředitele Diakonie Střed PhDr. Petra Dvořáka, Ph.D. a starostky Libic paní Myškové následoval bohatý program.
S básničkami a písničkami vystoupily děti z mateřské školky. Pár slov o zahájení činnosti naší služby přednesl bývalý ředitel Domova pan Pistor. Následovalo setkání s Bohem - bohoslužba s paní farářkou Zemánkovou. Na své působení v začátcích naší služby zavzpomínal i bývalý farář Tomáš Matějovský. O historii Diakonie v Libici nám vyprávěl pan Čejka, bývalý kronikář. Odpoledne zakončilo setkání s hudbou a tancem - vystoupení tanečního a dramatického oddělení dětí ze ZUŠ Otakara Vondrovice v Poděbradech.
Po celou dobu akce byla ke shlédnutí výstava fotek z minulosti i současnosti života v Domově pro seniory.
K dispozici bylo také výborné občerstvení přichystané pracovníky Domova.

Diakonie ČCE - středisko Střední Čechy oslavilo 30 LET obnovené diakonické práce na dvou svých pracovištích v Čáslavi a Libici nad Cidlinou.

V Čáslavi probíhaly oslavy společně s Týdnem sociálních služeb od neděle 3. 10. do pátku 8. 10. 2021.
V neděli 3. 10. dopoledne začaly oslavy v Evangelickém kostele, který je s Diakonií v Čáslavi velmi silně spjat. Paní farářka Drahomíra Dušková Havlíčková společně s panem farářem Jaroslavem Férem provedli všechny přítomné hosty Bohoslužbami vděčnosti za 30 let Diakonie. Poté následovaly promluvy o cestě Diakonie v Čáslavi, na uplynulé roky zavzpomínaly bývalé ředitelky paní Jitka Richterová a Květuše Mašínová. Na závěr promluvil současný ředitel střediska Diakonie Střed pan Petr Dvořák.
Program pokračoval i v neděli odpoledne a navečer v zahradě Diakonie. Nejdříve vystoupily žákyně tanečního oboru ZUŠ J. L. Dusíka. Zde musíme uvést obrovské poděkování za nádheru, kterou jsme mohli shlédnout. Vystoupení bylo jedno hezčí než druhé, diváci obdivovali vynikající výkony při moderním tanci i baletu na špičkách, při individuálních i skupinových vystoupeních. Vše bylo doplněno krásnými kostýmy.
Na taneční vystoupení navázala hudební produkce pana Standy Jelínka, který do Diakonie přijel zahrát z Kutné Hory. Díky písničkám, krásnému slunečnému počasí a občerstvení, které si návštěvníci mohli dopřát v otevřené diakonické kavárně, zde panovala pohodová sváteční atmosféra.
Tu na závěr velmi pěkně doplnil i jazzový koncert hudebního uskupení Noční optika. Tento koncert byl zároveň koncertem benefičním, díky němuž se na podporu Diakonie v Čáslavi vybrala částka ve výši 3000,-Kč. Moc děkujeme všem, kteří se zúčastnili a na činnost Diakonie přispěli.
V pondělí 4. 10. jsme měli na náměstí Jana Žižky z Trocnova informační stánek. Každý, kdo měl zájem, se mohl zastavit na kousek řeči s pracovníky i uživateli našich služeb a mohl zjistit, které sociální služby a komu Diakonie v Čáslavi poskytuje. Děkujeme všem, kdo k nám zavítali a přispěli na naši veřejnou sbírku, ze které bychom jednou rádi opravili část fasády budovy Diakonie.
V dalších dnech od úterý 5. 10. do pátku 8. 10. mohli do budovy Diakonie na Komenského náměstí zavítat zájemci o exkurzi. Přivítali jsme zde žáky základních i studenty středních škol nejen přímo z Čáslavi, ale i z Kutné Hory, Potěh, Vrdů a Žlebů. Navštívil nás také místostarosta pan Horský nebo kaplan z vojenské letecké základny pan Švancara. Kromě klasické exkurze byla možnost si vyzkoušet i některé speciální pomůcky, které se využívají při práci s lidmi s hendikepem.
V rámci oslav tohoto významného výročí byla vyhlášena výtvarná soutěž na nové logo pro středisko Diakonie Střední Čechy.
Jsme moc rádi, že jsme mohli 30. výročí Diakonie v Čáslavi oslavit nejen s našimi uživateli a zaměstnanci, ale také s partnerským sborem ČCE v Čáslavi a veřejností.

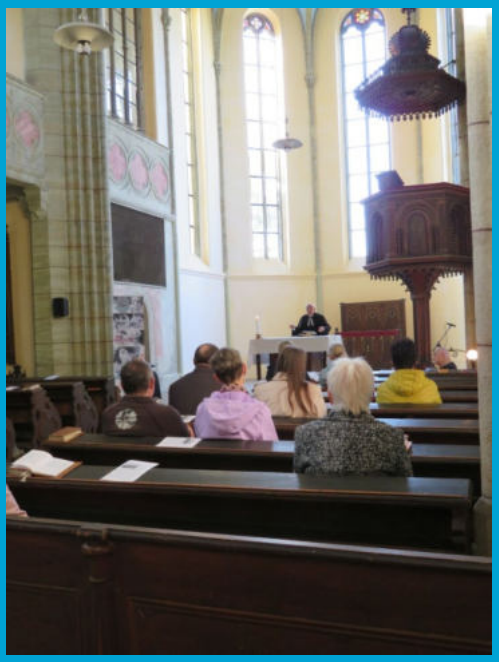

Fotogalerie z oslav 30 let Diakonie Střed v Čáslavi

Denní stacionář v Čáslavi navštívil Dýňový svět

Dýňový svět se na statku u Pipků otevírá každoročně od září minimálně do konce října.
Stovky pestrobarevných dýní všech velikostí jsou v zahradě vyskládány do pyramid a ornamentů. Kromě toho se zde děti mohou vyřádit na slámohřišti.
Mezi desítkami odrůd jsou zastoupeny jak dýně určené na vaření, tak čistě dekorativní druhy.

Přiblížil se adventní čas a Opolany navštívili čerti

Co naplat, vánoce už jsou na dohled a Domov v Opolanech navštívili čerti.
Byli to ovšem čerti hodní a domestikovaní, takže nejen, že nikoho neodnesli, ale dokonce se s námi i vyfotili.

Čerti navštívili také Domov v Libici nad Cidlinou

Kromě čertů samozřejmě nemohl chybět i hodný Mikuláš a jeho pomocník anděl, kteří přinesli našim uživatelům dárečky. O obyvatele Domova jsme se nebáli, jsou to samé hodné duše.

Adventní čas se slavil i v Domově v Kostelci

Nejprve přišli s dárečky na návštěvu Mikuláš, čert a anděl.
Pilně se také peklo cukroví a příchod vánočního času jsme oslavili hostinou.

Rok uběhl rychle a nachýlil se čas vánoc

V Kolíně v STD jsme navštívili trhy, zúčastnili se sbírky hraček a výtvarných potřeb a těšili se na dárky.

V Čáslavi se také konala tradiční prodejní adventní výstava a ve spolupráci s farností ČCE také sbírka Krabice od bot, ze které dárky putují vždy nejen do naší organizace, ale i do organizací v okolí.

Kontakty

Sídlo organizace

Diakonie ČCE – středisko Střední Čechy
Kouřimská 15
280 02 Kolín
IČ: 42744326
www.diakonie-stred.cz

diakonie.stred

Datová schránka: gzcui5f

Správní rada

PhDr. Petr Dvořák, Ph.D. - ředitel střediska a předseda správní rady
tel.: 739 244 771; e-mail: dvorak.petr@diakonie-stred.cz

Bc. Dana Lučanová - manažerka služeb pro osoby v tíživé sociální situaci, členka správní rady
tel.: 734 410 990; e-mail: lucanova.dana@diakonie-stred.cz

Mgr. Dana Batalová - manažerka služeb pro seniory, členka správní rady
tel.: 734 809 127; e-mail: batalova.dana@diakonie-stred.cz

Mgr. Bc. Radka Štroblová - manažerka služeb pro lidi se zdrav. postižením, členka správní rady
tel.: 736 485 453; e-mail: stroblova.radka@diakonie-stred.cz

Pavel Apolen - vedoucí podpůrných služeb, člen správní rady
tel.: 739 358 544; e-mail: apolen.pavel@diakonie-stred.cz

Další kontakty

Mgr. Markéta Černá, Ph.D. - administrativa + dárcovství
tel.: 734 516 734; e-mail: cerna.marketa@diakonie-stred.cz

Ilona Stehnová - účetní
tel.: 734 410 993, e-mail: stehnova.ilona@diakonie-stred.cz

Poděkování

Naše velké poděkování patří všem dárcům, sponzorům, podporovatelům a přátelům Diakonie ČCE – střediska Střední Čechy. Děkujeme, že jste s námi!

Dárci a podporovatelé roku 2021

Apolen Pavel, ATF fishing s.r.o., AVE CZ odpadové hospodářství s.r.o., Bartůněk Bohumil, Bartůněk Jan, Blažek Vojtěch, Branda Michal, Catering Chotěboř s.r.o., COLORLAK, a.s., Černá Markéta, Česká lékárna holding a.s., ČSAD Polkost, DAFF INNOVA s.r.o., DAKO-CZ, Diakonie ČCE, DM drogerie markt, s.r.o., Dobročinný spolek Marta, Domino Vrdy, Doušová Zdeňka, Dvořák Petr, Dvořáková Jitka, Eychaner W., FIMPED, s.r.o., FS ČCE Benešov u Prahy, FS ČCE v Brandýse nad Orlicí, FS ČCE Čáslav, FS ČCE v Mělníku, FS ČCE Praha 2, Frančík Lukáš, GIVT.cz s. r. o., Gonda Marián, Havlíčková Dušková Drahomíra, Herp Franz Joachim, Chábová Monika, Janoušová Věra, Jelínek Zdeněk, JMT HEALTH, s.r.o., Jokešová Jana, Kristín Roman, Kryvoš Stanislav, Lásková Hana, LEGRAND s.r.o., Lelek Pavel, LESS & TIMBER, a.s., Lidl Česká republika v.o.s., Linhart Aleš, Lučanová Dana, Mathiassen Hilde, Mašínová Květuše, Město Benešov, Město Bystřice, Město Čáslav, Město Golčův Jeníkov, Město Kolín, Město Kostelec nad Černými lesy, Město Kutná Hora, Město Městec Králové, Město Nymburk, Město Pečky, Město Poděbrady, Město Veltruby, Město Vlašim, Město Votice, Ministerstvo práce a sociálních věcí, Nadace ČEZ, Nadace pojišťovny Kooperativa, Nadace VIA, Neklapil Milan, Novotný Tomáš, Nulíčková Miroslava, NROS, Obec Běrunice, Obec Církvice, Obec Chotusice, Obec Choťánky, Obec Chroustov, Obec Libice nad Cidlinou, Obec Odřepsy, Obec Senice, Obec Schořov, Obec Tupadly, Obec Veltruby, Obec Vrdy, Odborná SŠ podnikání a mediální tvorby Kolín, Oddíl Judo ZŠ Sadová Čáslav, z.s., Palánová Alena, Pánek Adam, Poděbradský seniorát ČCE, Polák Jan, Portus Praha, z.ú., Prádelna Kyselý, a.s., Rathausová Eva, Rumanová Pavlína, Sbor ČCE Nymburk, SDH Libice, Seidl Jan, Siblík Petr, Sklenářová Dana, Slavík Jan, Sodexo Pass Česká republika a.s., Solařová Stanislava, Souček Pavel, Součková Drahomíra, Soukup Michal, Ing., Sova Ivan, Stehnová Ilona, Středočeský kraj, Štěpán Pecháček, Technické služby Vlašim s.r.o., Teplý Jaroslav, TESCO Poděbrady, TIME, s.r.o., Tlapnet s.r.o.,Troppová Pavlína, Ing.,TZMO ČR, s.r.o., Uhlíř Jan, Vojenský útvar 7214 – 21. základna taktického letectva Čáslav, Votýpka Pavel, Výbor dobré vůle – Nadace Olgy Havlové, W.A.G. payment solutions, a.s., Wagner Eduard, Základní umělecká škola Poděbrady, Zemanová Dagmar, Zemanová Lenka.

ROZVAHA
v plném rozsahu k 31. 12. 2021

sestavená podle vyhlášky č. 504/2002 Sb., kterou se provádějí některá ustanovení zákona č. 563/1991 Sb., o účetnictví, ve znění pozdějších předpisů, pro účetní jednotky, u kterých hlavním předmětem činnosti není podnikání, pokud účtují v soustavě podvojného účetnictví

Účetní jednotka: Diakonie ČCE – středisko Střední Čechy, sídlo Kouřimská 15, 280 02 Kolín 2, IČ 42744326.

Právní forma: Účetní jednotka je evidovanou právnickou osobou ve smyslu § 15a odst. 1 písm. b) zákona o církvích a náboženských společnostech č. 3/2002 Sb. a je zapsána v Rejstříku evidovaných právnických osob vedeném Ministerstvem kultury České republiky pod evidenčním číslem 9-286/2003-15222.

Označení	AKTIVA		Číslo řádku	Stav k prvnímu dni	Stav k poslednímu dni
				účetního období v tis. Kč	
				1	2
A.	**Dlouhodobý majetek celkem**	**Součet I.až IV.**	1	**54 127**	**54 113**
I.	**Dlouhodobý nehmotný majetek celkem**	**Součet I.1. až I.7.**	9	**0**	**0**
1.	Nehmotné výsledky výzkumu a vývoje		2	0	0
2.	Software		3	0	0
3.	Ocenitelná práva		4	0	0
4.	Drobný dlouhodobý nehmotný majetek		5	0	0
5.	Ostatní dlouhodobý nehmotný majetek		6	0	0
6.	Nedokončený dlouhodobý nehmotný majetek		7	0	0
7.	Poskytnuté zálohy na dlouhodobý nehmotný majetek		8	0	0
II.	**Dlouhodobý hmotný majetek celkem**	**Součet II.1. až II.10.**	20	**66 042**	**67 009**
1.	Pozemky		10	909	909
2.	Umělecká díla, předměty a sbírky		11	0	0
3.	Stavby		12	59 947	61 382
4.	Hmotné movité věci a jejich soubory		13	4 872	4 561
5.	Pěstitelské celky trvalých porostů		14	0	0
6.	Dospělá zvířata a jejich skupiny		15	0	0
7.	Drobný dlouhodobý hmotný majetek		16	0	0
8.	Ostatní dlouhodobý hmotný majetek		17	0	0
9.	Nedokončený dlouhodobý hmotný majetek		18	314	157
10.	Poskytnuté zálohy na dlouhodobý hmotný majetek		19	0	0
III.	**Dlouhodobý finanční majetek celkem**	**Součet III.1. až III.7.**	28	**200**	**200**
1.	Podíly v osobách ovládaných nebo ovládajících		21	200	200
2.	Podíly v osobách s podstatným vlivem		22	0	0
3.	Dluhové cenné papíry držené do splatnosti		23	0	0
4.	Zápůjčky organizačním složkám		24	0	0
5.	Ostatní dlouhodobé zápůjčky		25	0	0
6.	Ostatní dlouhodobý finanční majetek		26	0	0
IV.	**Oprávky k dlouhodobému majetku celkem**	**Součet IV.1. až IV.11.**	40	**– 12 115**	**– 13 096**
1.	Oprávky k nehmotným výsledkům výzkumu a vývoje		29	0	0
2.	Oprávky k softwaru		30	0	0
3.	Oprávky k ocenitelným právům		31	0	0
4.	Oprávky k drobnému dlouhodobému nehmotnému majetku		32	0	0
5.	Oprávky k ostatnímu dlouhodobému nehmotnému majetku		33	0	0
6.	Oprávky ke stavbám		34	– 10 616	– 11 321
7.	Oprávky k samostatným hmotným movitým věcem		35	– 1 499	– 1 775
8.	Oprávky k pěstitelským celkům trvalých porostů		36	0	0
9.	Oprávky k základnímu stádu a tažným zvířatům		37	0	0
10.	Oprávky k drobnému dlouhodobému hmotnému majetku		38	0	0
11.	Oprávky k ostatnímu dlouhodobému hmotnému majetku		39	0	0

Označení	AKTIVA		Číslo řádku	Stav k prvnímu dni	Stav k posledním dni
				účetního období v tis. Kč	
				1	2
B.	**Krátkodobý majetek celkem**	**Součet B.I. až B.IV.**	41	**32 889**	**21 477**
I.	**Zásoby celkem**	**Součet I.1. až I.9.**	51	**179**	**203**
1.	Materiál na skladě		42	168	191
2.	Materiál na cestě		43	0	0
3.	Nedokončená výroba		44	0	0
4.	Polotovary vlastní výroby		45	0	0
5.	Výrobky		46	0	0
6.	Mladá a ostatní zvířata a jejich skupiny		47	0	0
7.	Zboží na skladě a v prodejnách		48	11	12
8.	Zboží na cestě		49	0	0
9.	Poskytnuté zálohy na zásoby		50	0	0
II.	**Pohledávky celkem**	**Součet II.1. až II.19.**	71	**18 004**	**5 508**
1.	Odběratelé		52	3	12
2.	Směnky k inkasu		53	0	0
3.	Pohledávky za eskontované cenné papíry		54	0	0
4.	Poskytnuté provozní zálohy		55	20	9
5.	Ostatní pohledávky		56	1 591	1 664
6.	Pohledávky za zaměstnanci		57	1	3
7.	Pohledávky za institucemi sociálního zabezpečení a veřejného zdravotního pojištění		58	0	0
8.	Daň z příjmů		59	0	0
9.	Ostatní přímé daně		60	0	0
10.	Daň z přidané hodnoty		61	0	0
11.	Ostatní daně a poplatky		62	0	0
12.	Nároky na dotace a ostatní zúčtování se státním rozpočtem		63	46	959
13.	Nároky na dotace a ostatní zúčtování s rozpočty orgánů územních samosprávných celků		64	13 749	1 284
14.	Pohledávky za společníky sdruženými ve společnosti		65	0	0
15.	Pohledávky z pevných termínových operací a opcí		66	0	0
16.	Pohledávky z vydaných dluhopisů		67	0	0
17.	Jiné pohledávky		68	30	18
18.	Dohadné účty aktivní		69	2 564	1 559
19.	Opravná položka k pohledávkám		70	0	0
III.	**Krátkodobý finanční majetek celkem**	**Součet III.1. až III.8.**	80	**14 481**	**15 622**
1.	Peněžní prostředky v pokladně		72	171	230
2.	Ceniny		73	3	6
3.	Peněžní prostředky na účtech		74	14 307	15 386
4.	Majetkové cenné papíry k obchodování		75	0	0
5.	Dluhové cenné papíry k obchodování		76	0	0
6.	Ostatní cenné papíry		77	0	0
7.	Peníze na cestě		79	0	0
IV.	**Jiná aktiva celkem**	**Součet IV.1. až IV.3.**	84	**225**	**144**
1.	Náklady příštích období		81	225	143
2.	Příjmy příštích období		82	0	1
∑	**Aktiva celkem**	**Součet A. až B.**	85	**87 016**	**75 590**

Označení	PASIVA		Číslo řádku	Stav k prvnímu dni	Stav k poslednímu dni
				účetního období v tis. Kč	
				1	2
A.	**Vlastní zdroje celkem**	**Součet A.I. až A.II.**	86	**61 993**	**62 791**
I.	**Jmění celkem**	**Součet I.1. až I.3.**	90	**62 342**	**62 917**
1.	Vlastní jmění		87	54 127	54 113
2.	Fondy		88	8 215	8 804
3.	Oceňovací rozdíly z přecenění finančního majetku a závazků		89	0	0
II.	**Výsledek hospodaření celkem**	**Součet II.1 až II.3.**	94	**-349**	**-126**
1.	Účet výsledku hospodaření		91	x	-126
2.	Výsledek hospodaření ve schvalovacím řízení		92	-349	x
3.	Nerozdělený zisk, neuhrazená ztráta minulých let		93	0	0
B.	**Cizí zdroje celkem**	**Součet B.I. až B.IV.**	95	**25 023**	**12 799**
I.	**Rezervy celkem**	**Hodnota I.1.**	97	**0**	**0**
1.	Rezervy		96	0	0
II.	**Dlouhodobé závazky celkem**	**Součet II.1. až II.7.**	105	**0**	**0**
1.	Dlouhodobé úvěry		98	0	0
2.	Vydané dluhopisy		99	0	0
3.	Závazky z pronájmu		100	0	0
4.	Přijaté dlouhodobé zálohy		101	0	0
5.	Dlouhodobé směnky k úhradě		102	0	0
6.	Dohadné účty pasivní		103	0	0
7.	Ostatní dlouhodobé závazky		104	0	0
III.	**Krátkodobé závazky celkem**	**Součet III.1. až. III.23.**	129	**11 090**	**11 342**
1.	Dodavatelé		106	1 120	815
2.	Směnky k úhradě		107	0	0
3.	Přijaté zálohy		108	2 703	1 413
4.	Ostatní závazky		109	3 255	3 771
5.	Zaměstnanci		110	2 252	3 246
6.	Ostatní závazky vůči zaměstnancům		111	0	0
7.	Závazky k institucím sociálního zabezpečení a veřejného zdravotního pojištění		112	1 280	1 762
8.	Daň z příjmů		113	0	0
9.	Ostatní přímé daně		114	295	285
10.	Daň z přidané hodnoty		115	0	0
11.	Ostatní daně a poplatky		116	0	0
12.	Závazky ve vztahu k státnímu rozpočtu		117	0	0
13.	Závazky ve vztahu k rozpočtu orgánů územních samosprávných celků		118	0	0
14.	Závazky z upsaných nesplacených cenných papírů a podílů		119	0	0
15.	Závazky ke společníkům sdruženým ve společnosti		120	0	0
16.	Závazky z pevných termínových operací a opcí		121	0	0
17.	Jiné závazky		122	137	0
18.	Krátkodobé úvěry		123	0	0
19.	Eskontní úvěry		124	0	0
20.	Vydané krátkodobé dluhopisy		125	0	0
21.	Vlastní dluhopisy		126	0	0
22.	Dohadné účty pasivní		127	48	50
23.	Ostatní krátkodobé finanční výpomoci		128	0	0

Označení	PASIVA		Číslo řádku	Stav	
				k prvnímu dni	k posled-nímu dni
				účetního období v tis. Kč	
				1	2
IV.	**Jiná pasiva celkem**	**Součet IV. až IV.3.**	133	**13 933**	**1 457**
1.	Výdaje příštích období	(383)	130	0	4
2.	Výnosy příštích období	(384)	131	13 933	1 453
∑	**Pasiva celkem**	**Součet A. až B.**	134	**87 016**	**75 590**

Sestaveno dne: 30.6.2022

Podpisový záznam statutárního orgánu účetní jednotky

Diakonie ČCE-středisko Střední Čechy
Kouřimská 15, 280 02, Kolín
IČ: 427 44 326 DS: gzcui5f

Digitálně podepsal PhDr. Petr Dvořák, Ph.D.
DN: c=CZ, 2.5.4.97=NTRCZ-42744326, o=Diakonie ČCE - středisko Střední Čechy, ou=KZ-A30-016, cn=PhDr. Petr Dvořák, Ph.D., sn=Dvořák, givenName=Petr, serialNumber=P493892, title=ředitel a předseda správní rady
Datum: 2022.06.30 16:05:45 +02'00'

PhDr. Petr DVOŘÁK, Ph.D., ředitel a předseda správní rady

VÝKAZ ZISKU A ZTRÁTY
v plném rozsahu k 31. 12. 2021

sestavený podle vyhlášky č. 504/2002 Sb., kterou se provádějí některá ustanovení zákona č. 563/1991 Sb., o účetnictví, ve znění pozdějších předpisů, pro účetní jednotky, u kterých hlavním předmětem činnosti není podnikání, pokud účtují v soustavě podvojného účetnictví

Účetní jednotka: Diakonie ČCE – středisko Střední Čechy, sídlo Kouřimská 15, 280 02 Kolín 2, IČ 42744326.

Právní forma: Účetní jednotka je evidovanou právnickou osobou ve smyslu § 15a odst. 1 písm. b) zákona o církvích a náboženských společnostech č. 3/2002 Sb. a je zapsána v Rejstříku evidovaných právnických osob vedeném Ministerstvem kultury České republiky pod evidenčním číslem 9-286/2003-15222.

Označení	Položka výkazu		Čís-lo řád-ku	Činnost		Celkem
				Hlavní	Hospo-dářská	
				v tis. Kč	v tis. Kč	v tis. Kč
				5	6	7
A.	**Náklady**		1	–	–	–
I.	**Spotřebované nákupy a nakupované služby**	**Součet A.I.1. až A.I.6.**	2	**13 609**	**649**	**14 258**
1.	Spotřeba materiálu, energie a ostatních neskladovaných dodávek		3	8 895	80	8 975
2.	Prodané zboží		4	0	52	52
3.	Opravy a udržování		5	613	68	681
4.	Náklady na cestovné		6	65	0	65
5.	Náklady na reprezentaci		7	690	0	690
6.	Ostatní služby		8	3 346	449	3 795
II.	**Změny stavu zásob vlastní činnosti a aktivace**	**Součet A.II.7. až A.II.9.**	9	**0**	**0**	**0**
7.	Změna stavu zásob vlastní činnosti		10	0	0	0
8.	Aktivace materiálu, zboží a vnitroorganizačních služeb		11	0	0	0
9.	Aktivace dlouhodobého majetku		12	0	0	0
III.	**Osobní náklady**	**Součet A.III.10. až A.III.14.**	13	**57 431**	**0**	**57 431**
10.	Mzdové náklady		14	42 304	0	42 304
11.	Zákonné sociální pojištění		15	13810	0	13 810
12.	Ostatní sociální pojištění		16	0	0	0
13.	Zákonné sociální náklady		17	1 271	0	1 271
14.	Ostatní sociální náklady		18	46	0	46
IV.	**Daně a poplatky**	**Hodnota A.IV.15.**	19	**14**	**1**	**15**
15.	Daně a poplatky		20	14	1	15
V.	**Ostatní náklady**	**Součet A.V.16. až A.V.22.**	21	**315**	**0**	**315**
16.	Smluvní pokuty, úroky z prodlení, ostatní pokuty a penále		22	2	0	2
17.	Odpis nedobytné pohledávky		23	75	0	75
18.	Nákladové úroky		24	0	0	0
19.	Kursové ztráty		25	0	0	0
20.	Dary		26	0	0	0
21.	Manka a škody		27	10	0	10
22.	Jiné ostatní náklady		28	228	0	228
VI.	**Odpisy, prodaný majetek, tvorba a použití rezerv a opravných položek**	**Součet A.VI.23. až A.VI.27.**	29	**1 221**	**72**	**1 293**
23.	Odpisy dlouhodobého majetku		30	1 221	72	1 293
24.	Prodaný dlouhodobý majetek		31	0	0	0
25.	Prodané cenné papíry a podíly		32	0	0	0
26.	Prodaný materiál		33	0	0	0
27.	Tvorba a použití rezerv a opravných položek		34	0	0	0
VII.	**Poskytnuté příspěvky**	**Hodnota A.VII.28.**	35	**417**	**0**	**417**
28.	Poskytnuté členské příspěvky a příspěvky zúčtované mezi organizačními složkami		36	417	0	417
VIII.	**Daň z příjmů**	**Hodnota A.VIII.29.**	37	**0**	**0**	**0**
29.	Daň z příjmů		38	0	0	0
∑	**Náklady celkem**	**Součet A.I. až A.VIII.**	39	**73 007**	**722**	**73 729**

Označení	Položka výkazu		Čís-lo řád-ku	Činnost		Celkem
				Hlavní	Hospo-dářská	
				v tis. Kč	v tis. Kč	v tis. Kč
				5	6	7
B.	**Výnosy**		40	–	–	–
I.	**Provozní dotace**	**Hodnota B.I.1.**	41	**50 017**	**0**	**50 017**
1.	Provozní dotace		42	50 017	0	50 017
II.	**Přijaté příspěvky**	**Součet B.II.2. až B.II.4.**	43	**1 908**	**0**	**1 908**
2.	Přijaté příspěvky zúčtované mezi organizačními složkami		44	110	0	110
3.	Přijaté příspěvky (dary)		45	1 798	0	1 798
4.	Přijaté členské příspěvky		46	0	0	0
III.	**Tržby za vlastní výkony a za zboží**	**Hodnota B.III.**	47	**19 663**	**852**	**20 515**
IV.	**Ostatní výnosy**	**Součet B.IV.5. až B.IV.10.**	48	**1 033**	**69**	**1 102**
5.	Smluvní pokuty, úroky z prodlení, ostatní pokuty a penále		49	0	0	0
6.	Platby za odepsané pohledávky		50	22	0	22
7.	Výnosové úroky		51	51	0	51
8.	Kursové zisky		52	0	0	0
9.	Zúčtování fondů		53	868	69	937
10.	Jiné ostatní výnosy		54	92	0	92
V.	**Tržby z prodeje majetku**	**Součet B.V.11. až B.V.15.**	55	**61**	**0**	**61**
11.	Tržby z prodeje dlouhodobého nehmotného a hmotného majetku		56	60	0	60
12.	Tržby z prodeje cenných papírů a podílů		57	0	0	0
13.	Tržby z prodeje materiálu		58	1	0	1
14.	Výnosy z krátkodobého finančního majetku		59	0	0	0
15.	Výnosy z dlouhodobého finančního majetku		60	0	0	0
∑	**Výnosy celkem**	**Součet B.I. až B.V.**	61	**72 682**	**921**	**73 603**

C.	**Výsledek hospodaření před zdaněním**	**ř. 61 – (ř. 39 – ř.37)**	62	**-326**	**200**	**-126**
D.	**Výsledek hospodaření po zdanění**	**ř. 62 – ř. 37**	63	**-326**	**200**	**-126**

Sestaveno dne: 30.6.2022

Diakonie ČCE-středisko Střední Čechy
Kouřimská 15, 280 02, Kolín
IČ: 427 44 326 DS: gzcui5f

Digitálně podepsal PhDr. Petr Dvořák, Ph.D.
DN: c=CZ, 2.5.4.97=NTRCZ-42744326, o=Diakonie ČCE - středisko Střední Čechy, ou=KZ-A30-016, cn=PhDr. Petr Dvořák, Ph.D., sn=Dvořák, givenName=Petr, serialNumber=P493892, title=ředitel a předseda správní rady
Datum: 2022.06.30 16:06:11 +02'00'

Podpisový záznam statutárního orgánu účetní jednotky

PhDr. Petr DVOŘÁK, Ph.D., ředitel a předseda správní rady